Périodique trimestriel d'informations et de formation
Imprimé à taxe réduite – dépôt FRAMERIES

Belgique – Belgïe
P.P. – P.B.
7080 FRAMERIES
BC 25787
P 912.386

Salésien Coopérateur UTOPIE 21

Éditeur responsable: Franz DEFAUT
rue de Grande Bretagne, 17 bte 2 - B 7080 FRAMERIES
Abonnement / Participation :
IBAN BE65 2400 1169 7796 - code BIC GEBABEBB
www.coopdonbosco.be - coopdonbosco@skynet.be

ASSOCIATION DES SALÉSIENNES COOPÉRATRICES
ET DES SALÉSIENS COOPÉRATEURS DE DON BOSCO
Province de BELGIQUE-SUD

N° 165 - JUIN 2023

Vivre en soi, ce n'est rien : il faut vivre en autrui.
À qui puis-je être utile et agréable, aujourd'hui ?
Voilà, chaque matin, ce qu'il faudrait se dire.
Et, le soir, quand des cieux la clarté se retire,
heureux à qui son cœur tout bas a répondu :
« Ce jour qui va finir, je ne l'ai pas perdu.
Grâce à mes soins, j'ai vu, sur une face humaine,
la trace d'un plaisir ou l'oubli d'une peine.»

François Andrieux

Sommaire

- **Page 3 -** Édito
  « Prendre soin »
- **Page 4**
  INVITATION 14 OCTOBRE 2023
  RETROUVAILLES CoopBelsud :
  Prendre l'R à Farnières
- **Page 5**
  150e anniversaire ASSCC : présentation du *chemin triennal* et du *logo*
- **Page 7**
  La *lettre de Rome* du 10 mai 1884 : *les éléments les plus significatifs*
- **Page 8**
  Promesse de Brigitte Vierendeels (18/02/2023)
- **Page 10**
  « 64 ans, tout prochainement … » présentation et invitation à la Promesse de Paul Donnez (14 octobre à Farnières)
- **Page 12**
  dans les Centres, c'est le printemps !
- **Page 24**
  « Un Royaume de Dieu qui germe dans notre monde, entre lumières et ombres » Mt 12, 14 Étrenne 2023 (extrait) Commentaires
- **Page 27**
  « *À pas d'amis, ils faisaient route avec nous* » hommage à Père Jean BRUI et Père Joseph TOUSSAINT...

Chacun de nous,
en se faisant meilleur,
contribue à la création.
Nous sommes tous appelés
à être des sculpteurs
d'humanité.

Yves Duteil

Week-End COOP
FARNIÈRES 2024

19 - 20 et 21 AVRIL 2024

14 OCTOBRE 2023
Nos RETROUVAILLES
à FARNIÈRES
(voir invitation page 4)

BLOQUEZ LES DATES !

Prendre des nouvelles de chacun(e), garder le lien qui nous unit, faire écho des événements que nous vivons dans nos centres et dans le quotidien de nos vies, nous préparer en nous mettant en projets en vue du 150e anniversaire de notre Association…

Voilà quelques objectifs de cette publication tant il est important de prendre soin de nous, tant les liens qui nous unissent, au sein de notre belle Famille salésienne, doivent vraiment rester vivants.

C'est ce que voulait Don Bosco…

C'est ce que veut notre Seigneur qui nous a laissé ce beau commandement :

« Aimez-vous les uns les autres, comme je vous ai aimés. »

Ginette et Francis COLLET
Couple coordinateur provincial

Invitation à Farnières

Samedi 14 octobre

JOURNÉE RETROUVAILLES CoopBelsud

Merci d'annoncer votre participation | Nous comptons sur vous !

Après l'annulation de notre W-E et le travail de réflexion que nous avons initié au niveau des Centres et auquel nous avons également associé les coopérateurs et amis éloignés et/ou isolés, nous vous invitons à partager **un grand bol d'R… à Farnières**.

comme… RETROUVAILLES, REPRISE, RÉNOVATION, RELANCE, …

Et nous le savons, l'R fait toujours la chanson !

Le 150e anniversaire de notre Association et le chemin triennal de préparation que nous propose le Conseil mondial, est également une belle opportunité de faire de ce cheminement un levain salésien pour notre Province, afin qu'il soit un véritable ferment, celui voulu par notre fondateur au service des jeunes et des plus défavorisés en particulier. Don Bosco nous a rêvés dans le monde, ce monde même où nous vivons aujourd'hui… alors oui, c'est la bonne heure pour nous lever !

Nous aurons également la joie d'accueillir la promesse de Paul Donnez (lire page 10) au cours de la célébration eucharistique qui clôturera notre journée.

Au programme: (susceptible d'être modifié, plus de détails auprès de votre coordinateur(rice)

9 h 15 : Accueil et retrouvailles

10 h :

- Notre Association, Région, Province : histoire, structure, organisation
- Nos « ***arbres à pourquoi*** » présentation et analyse
- Du levain pour notre Province

12 h : Repas tartines avec soupe à disposition

14 h : Reprise et poursuite des échanges

16 h 45 : Eucharistie et Promesse

Libre et fraternelle participation aux frais

Prendre l'R

et le bon !

Le triennat de préparation pour le 150e anniversaire de l'Association a commencé...

1876
2026

REMÉMORER - RENOUVELER - RELANCER

*« Je veux vous encourager pour le triennat qui mènera à la célébration du 150e anniversaire - dit le **Recteur Majeur** -. Ce sera un temps pour rappeler le merveilleux chemin parcouru, à partir d'un vrai rêve que Don Bosco a toujours eu dans son cœur, pour exprimer une réalité présente qui a tant de lumière et tant de belles choses. En même temps, ce sera un temps de réflexion sur l'avenir, sur la façon dont les Salésiens Coopérateurs du monde d'aujourd'hui doivent répondre, par fidélité au Seigneur Jésus et sur les traces de Don Bosco, à un monde certainement très différent de celui des origines. Félicitations à vous tous pour avoir entamé votre chemin de trois ans pour arriver à une merveilleuse célébration d'une réalité ecclésiale et de Famille Salésienne extraordinaire. Que Dieu vous bénisse, l'Auxiliatrice protège sans aucun doute les Salésiens Coopérateurs du monde. »*

Antonio Boccia, notre Coordinateur Mondial poursuit :

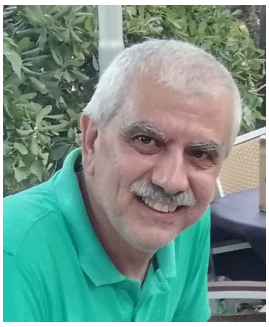

« Aujourd'hui, nous commençons ce chemin de trois ans qui nous mènera jusqu'en 2026 : un long voyage, qui a marqué de nombreuses transformations de l'Association parce que Don Bosco nous a voulus comme Salésiens externes, et comme tels nous vivons dans le monde, et en 150 ans les sociétés ont changé. Notre tâche est de vivre dans le présent, en regardant vers l'avenir, mais surtout en nous souvenant de nos origines. C'est le chemin que nous suivrons au cours de ces trois années et tous les Salésiens Coopérateurs en seront les protagonistes. »

Le logo ?

Le motif de la célébration : le **150e anniversaire** de la fondation de l'Association des Salésiens Coopérateurs, qui aura lieu **le 9 mai 2026**, pour lequel nous nous efforcerons de nous préparer pendant trois ans, au cours desquels nous réaliserons un parcours, inspiré par une devise, trois actions à vivre dans les années de préparation, en nous remémorant d'où nous venons, notre origine, notre fondateur, notre identité, notre charisme, mais aussi, en vivant le présent, en nous projetant dans l'avenir.

Une silhouette qui rappelle le **logo de l'Association** des Salésiens Coopérateurs et sa devise **DA MIHI ANIMAS**, qui nous remémore notre identité et notre mission dans le rêve de Don Bosco de contribuer au salut des âmes. Ce qui nous identifie comme la seule Association répandue dans le monde, avec des milliers d'associés qui vivons un charisme reçu de Dieu, avec l'Église catholique, et nous nous engageons dans l'œuvre de salut des jeunes.

Le Pape, qui non seulement nous rappelle que nous sommes une Association ecclésiale, approuvée par le Saint-Siège, mais qui nous rappelle également les efforts déployés par Don Bosco pour obtenir l'approbation de la Pieuse Union, qui est venue des mains de **Pie IX**, un 9 mai 1876 ; mais aussi la proximité constante, l'amour et la fidélité que comme Salésiens nous professons envers le Pape, dont nous recevons aussi sa compagnie et la prière.

Saint Jean Bosco, notre fondateur, qui, avec effort et dévouement, malgré les difficultés rencontrées, a persévéré pour que notre Association soit approuvée par le Saint-Siège. Lui qui nous voyait comme ses Salésiens externes, nous a donné une mission reçue de Dieu pour vivre notre vocation baptismale, en harmonie avec la mission salésienne elle-même.

Un parcours qui nous dit que nous venons d'une origine, mais que nous continuons à travailler, à marcher, présents dans le monde d'aujourd'hui, de manière engagée et proche des jeunes. Un parcours composé, à son tour, de trois lignes qui indiquent **un chemin de trois ans de préparation** vers le 150e anniversaire.

Un rêve • Une promesse • L'avenir

Remémorer • Renouveler • Relancer

La devise choisie par le Conseil mondial pour ce parcours triennal vers le 150e anniversaire, qui nous renvoie à l'origine de notre Association dans le rêve de Don Bosco ; à un engagement de tous les Salésiens Coopérateurs, qui se concrétise dans l'expérience d'une promesse faite, que nous continuons à renouveler ; et à un effort pour continuer à avancer d'un pas ferme vers l'avenir, en faisant confiance à Dieu et à Marie Auxiliatrice. Ainsi que les trois actions qui seront promues dans l'Association, au niveau mondial, dans chacune des années de préparation, pour **Se Remémorer** notre origine et notre identité, **Renouveler** notre vie, notre vocation, notre Association, et la **Relancer** vers de nouveaux défis et de nouveaux rêves d'avenir.

La lettre de Rome du 10 mai 1884 : les éléments les plus significatifs

[Article ANS du 10 mai 2023]

Aujourd'hui on célèbre le 139e anniversaire de la fameuse « Lettre de Rome » que Don Bosco a écrite à ses Salésiens pour les mettre en garde contre le risque de perdre la véritable nature « salésienne » d'être parmi les jeunes, de les éduquer et de les évangéliser. Une manière d'être parmi les jeunes qui implique l'amour, requiert la visibilité de cet amour, sait susciter des questions, fournir des modèles, faire naître des rêves, des projets et des perspectives, et enfin génère des hommes et des femmes mûrs capables de construire le Royaume de Dieu au service des frères et sœurs.

Ces derniers temps, **le Recteur Majeur Émérite, le P. Pascual Chávez Villanueva, a proposé une lecture actualisée de cette lettre, qui est et reste une pierre angulaire charismatique pour toute la Congrégation et pour la Famille Salésienne.**

La lettre-rêve de Don Bosco écrite de Rome en mai 1884 met en évidence la dialectique entre la « *présence du Charisme* » et une « *œuvre de services éducatifs ou sociaux*. » Car il peut très bien y avoir la présence du charisme sans une œuvre - comme c'était à Turin avec Don Bosco, avant que ne se structure la réalité de Valdocco, ou comme c'est le cas dans ces réalités où, pour diverses raisons, les œuvres sont impossibles ; de même qu'il peut y avoir une œuvre sans plus la présence du charisme : une œuvre qui procède par inertie, qui a perdu sa capacité de proposition et sa signification, qui a peut-être un passé glorieux à raconter, mais qui n'a plus rien à dire dans le scénario social et ecclésial d'aujourd'hui.

Face à ce risque, le P. Chávez propose une relecture, contextualisée à la réalité d'aujourd'hui et à ses défis, de la Lettre de Rome, qu'il définit comme **« l'Évangile de Don Bosco. »** Les Salésiens sont donc appelés à accueillir les jeunes pour ce qu'ils sont, « dans l'état où ils se trouvent » et à articuler les propositions et les interventions à la mesure des garçons et des filles, et des situations particulières. « Il s'agit de rechercher ce rare équilibre entre propositions radicales de sens et respect de la dynamique personnelle et collective dont chacun a besoin pour les atteindre», explique-t-il encore.

La lecture du P. Chávez identifie les six éléments les plus significatifs de la Lettre de Rome :

- **Savoir utiliser le langage de l'amour** - c-à-d le grand principe de la « visibilité de l'amour » ;
- **Comprendre les jeunes** - l'élément rationnel qui permet d'annuler la distance générationnelle ;
- **Avoir le bonheur au cœur** - comme objectif de la vocation de chacun et voie privilégiée d'évangélisation ;
- **Être présent** - physiquement et dans un dialogue et une confrontation sincères ;
- **Dépasser les formalismes** - en acceptant l'effort pédagogique de donner aux jeunes des modèles de comparaison pour leur croissance ;
- **Partager l'action** - en accompagnant et promouvant le protagonisme des jeunes.

QUI est Brigitte ?

Il y a 7 ou 8 ans, une dame se présente à l'accueil de l'internat, elle souhaite parler à Sr Bénédicte. Elle est envoyée par Franz Defaut car elle cherche à offrir un bénévolat dans une maison salésienne. Elle souhaite également rejoindre un centre de coopérateurs pour actualiser son quotidien à la lumière de Don Bosco. Habitant Braine l'Alleud, Franz la dirige naturellement vers Ganshoren !

Vers 15h, j'arrive à l'accueil de l'internat car je vais chercher des enfants à l'école et Sr Bénédicte m'interpelle : cette dame te connait !

Ouïe ouïe, qui est-elle ?

Il s'agit de la maman de Séverine qui a fait Ephata en 1994…

Et c'est ainsi que Brigitte commença un cheminement avec le groupe coops de Ganshoren jusqu'à ce jour… chemin qu'elle fit également avec les salésiens et les salésiennes de Liège, de Farnières, de Bruxelles, ... Ce fut un chemin tantôt macadamisé, tantôt rocailleux, avec des lignes droites, des tournants, des montées et des descentes… mais toujours avec Don Bosco en point de mire.

Brigitte est là… elle *aime* rendre service… que ce soit à Ganshoren, dans sa paroisse de Braine-l'Alleud, à Farnières ou encore pour St Vincent de Paul.

Elle est là… Elle connait beaucoup de monde chez les salésiens, salésiennes, elle s'attache au centre de Ganshoren…

À l'internat elle rend des services, je pense notamment à l'accueil de l'internat, à l'école des devoirs (et sa préparation au CEB), à des ateliers le mercredi, à la fête de la St Nicolas et à celle du Merci, aux repas de printemps, d'automne, … et j'en oublie certainement !

Après 3 ou 4 ans de préparation à cet engagement avec René (*temps* nécessaire pour contourner le ralenti des rencontres dû au Covid), nous voilà réunis aujourd'hui pour vivre le moment tant attendu de sa promesse.

Celle-ci confirme son engagement au service de Don Bosco et traduit son désir de vouloir harmoniser sa vie et son quotidien aux différents temps de la conjugaison de Don Bosco.

Don Bosco, voici Brigitte...

Jean-François Toussaint, sc
Coordinateur du Centre local de Ganshoren

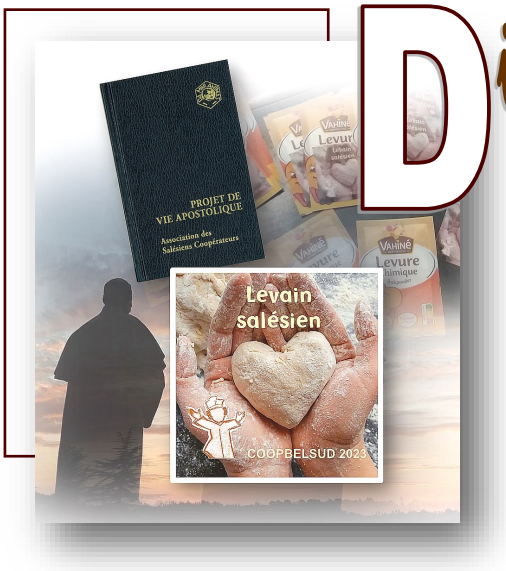

Dire oui, c'est choisir de servir

Ganshoren, le 18 février 2023

C'est en présence de Sœur Marie-Agnès Chetcuti Provinciale des Sœurs Salésiennes de Don Bosco, de Sœur Annie Snijers Déléguée provinciale des SSCC de Belgique sud, de Louisette et Franz représentant Ginette et Francis, couple Coordinateur empêché pour raison de santé, que Brigitte a prononcé sa promesse de Salésienne Coopératrice lors d'une célébration eucharistique présidée par le Père Hubert Geelen et concélébrée par l'abbé Nicolas Favart, curé de Braine-L'alleud, sa paroisse.

Brigitte était entourée de sa famille, de ses nombreux amis venus d'Italie, de France, de Belgique, notamment de sa paroisse, et bien-sûr des Coopératrices et Coopérateurs de notre Province. Une belle célébration, au cœur de la maison d'accueil des Sœurs de Ganshoren, dont la trame salésienne tissée de joie et d'amitié nous a toutes et tous émus, tant par sa spontanéité et sa simplicité que par le partage de cet esprit salésien tellement vivant que nous ressentons lorsque nous nous retrouvons en Famille Salésienne.

Frères et sœurs, amis et sympathisants, vivre sa foi au quotidien, tous et toutes à la suite de Don Bosco, est pour tous un temps de découverte qui fait grandir nos talents… C'est bien là que réside l'excellence salésienne, celle d'une famille unie pour aimer, celle d'une communauté réunie pour servir…

En cette année salésienne du levain, la promesse plus que jamais revêt cette dimension de transformation intérieure, fruit de cette rencontre personnelle particulière que l'on choisit de vivre. Par ce OUI prononcé, nous prenons l'engagement d'être présence agissante, discrète et bien « faisante », capable de témoigner, d'accompagner, osant la confiance et l'espérance.

Croire en la pâte, en prendre soin, éviter qu'elle ne prenne froid… Oui le levain est bien le symbole de cette force généreuse, persévérante et toujours vivante ! Oui le levain est là pour nous rappeler que nous ne sommes pas le pain mais bien le ferment. Alors oui, dans notre monde en pleine ébullition, plus que jamais, être Salésienne et Salésien, c'est gonflé… Et comme les gaufres du mardi gras sont là pour nous le rappeler, gonflé oui, mais qu'est-ce que c'est bon !

Franz, sc

C'est le jour...

Je vous attends le 14 octobre à Farnières

Paul Donnez,

64 ans, tout prochainement…

Marié à Barbara
et papa de quatre grands enfants.

Éducateur spécialisé… spécialisé pour les enfants et les jeunes qui font partie du secteur de l'Aide à la Jeunesse – CFWB. Je baigne au milieu d'eux depuis 1988, en tant qu'intervenant social (éducateur et thérapeute).

J'ai appris à découvrir le jeune dans son « jus ». Là où il vit, puis aussi lors de placements, en cas de crises familiales. Pas seulement.

Après quelques années de vie avec eux, j'ai compris que ce ne sont pas les acteurs sociaux qui seront dominants sur le jeune dans son choix de vie.

Alors, avec et pour le jeune, nous avons monté ensemble un projet pour qu'il devienne autonome, solidaire, pour qu'il prenne sa vie en main.

Mais aussi, je découvre à travers les blessures de ces jeunes, la présence de Jésus et de ses balades…

Risquons tout… Je rencontre en 1994 Jean THIBAUT, Salésien coopérateur avec le Père Michel Doutreluigne, sdb, chez moi, en compagnie de mon épouse Barbara. Animateur pastoral dans le secteur de l'AAJ pour une jeunesse blessée en devenir, Il me faut des outils.

Nous passons ensemble une après-midi très riche, qui se prolongera durant des années. Ceci me permettant d'être attaché à un projet « salésien » sur mesure.

Ca y est ! Don Bosco rentre en piste. Il devient une référence à travers toutes les activités pastorales au sein de mon milieu professionnel.

Impliqué dans le projet pastoral « jeunes » de mon institution, je reste en contact avec Jean Thibaut et les salésiens.

En 2004, après cinq années de route diaconale, je suis ordonné diacre permanent dans le **diocèse de Namur – Luxembourg**. Je sens, cependant, que la jeunesse en difficulté, marginalisée, placée ou non, reste en marge de notre Église. Peut-être avons-nous peur de nous frotter à eux ?

Trempons notre chemise ! Avec les salésiens, j'y trouve des clés éducatives, pédagogiques. Un projet s'y vit : « FamilY for Life ».

Je veux y emmener les jeunes à la réflexion Spirituelle avec leurs aptitudes. Je me sens appelé à m'engager salésiennement, en me souvenant du moment passé avec Jean Thibaut, Franz Defaut et René Dassy.

On peut le faire ! Il est temps pour **un nouveau projet…. SALÉSIEN**.
D'une part, la confirmation d'un engagement de Salésien coopérateur
et de l'autre un projet jeune au Label : « *Espace Dominique Savio* ».

Grâce aux anciens des FamilY for life
renaît un projet pour les jeunes 12 – 17 ans :
l'Oratoire Jean Bosco – modèle salésien –
avec en fond de vie, vélo et spiritualité.
Deux anciens se forment comme animateurs du projet.
Un bel avenir !

Un autre projet est en test sous forme « d'atelier ».

Un Oui… Mon évêque diocésain, Monseigneur Warin,
me permet de réaliser tout cela en modifiant ma lettre de mission
en faveur des jeunes post confirmants et spécifiquement
avec des jeunes en marge de la vie sociale.

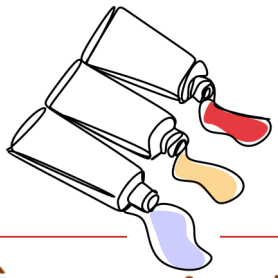

Pour réaliser cela, je m'engagerai le 14 octobre prochain
en faisant ma promesse de Salésien Coopérateur
à Farnières au milieu de la famille des coopérateurs.

Dans la joie de vous y accueillir !

À partir de **SEPTEMBRE 2023**

Pour les jeunes 12-17 ans

Espace Dominique Savio

Avec toi et pour toi

▪ **PROJET VÉL**

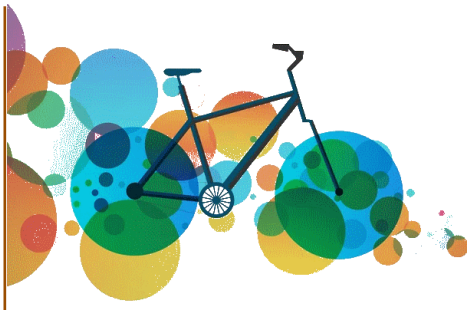

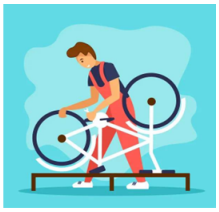

NAMUR - GODINNE | Contact : **Paul DONNEZ** via coopdonbosco@skynet.be

C'est la saison de la germination, de la croissance...
Nos Centres travaillent la terre de nos lendemains.
À la culture des souvenirs, préférons celle de l'avenir !
N'oublions que nous ne sommes pas le pain, mais le levain !

C'est le Printemps...Salésien

Ampsin

Réunion de février :
« Une histoire de … mais pas seulement ! »

Ce 14 février (St Valentin oblige), c'est bien d'***histoires de Cœur*** dont Gérard nous a parlé… Mais il ne s'agissait pas de n'importe quelles histoires… non !

Il s'agissait de (re) découvrir ensemble ce qui, le plus souvent est ***« invisible pour les yeux »*** (pour reprendre un extrait de ce magnifique dialogue *« Dieu et l'enfant »* à la manière de Saint Exupéry (lire ci-contre) et ce, de façon très subtile et progressive. Après le récit du jeune indien aveugle surnommé *« celui qui voit dans la nuit »* et le chant d'Holi *« Croire en ce monde »,* nous nous sommes interrogés sur le sens et la portée de l'affirmation suivante : ***« La prière permet de voir dans la nuit ! »…*** L'occasion pour nous d'échanger à propos de nos habitudes, expériences et ressentis autour de la prière : où, quand, avec qui, pourquoi, pour qui, pour quoi… prions-nous chacun, chacune ? Qu'y a-t-il au cœur de nos prières ?...

Éclairés ensuite par les commentaires de Jean-François Meurs au sujet de la parabole de Jésus sur la nécessité de prier sans se décourager (Luc 18, 1-8), nous nous sommes notamment rappelé qu'au cœur de la prière – tout comme au cœur du système préventif de Don Bosco – il y a avant tout **la confiance** : *« D'un côté, il faut avoir confiance pour prier, et il faut prier avec confiance. D'un autre côté, c'est en priant que l'on trouve et que l'on nourrit la confiance »* (extrait des commentaires de J.-F. Meurs).

Une bien belle rencontre (une fois de plus !) de laquelle nous sommes repartis « ressourcés » et, bien évidemment… plus confiants que jamais !!!

– « Bonjour, dit Dieu.
– Bonjour, répond l'enfant.
– Je suis là, dit la voix, près de toi.
– Qui es-tu ? dit l'enfant.
– Je suis Dieu.
– Viens me rendre heureux, dit l'enfant.
– Je ne peux pas, dit Dieu, nous n'avons pas fait alliance ensemble.
– Qu'est-ce que cela veut dire faire alliance ?
– C'est une chose très belle, dit Dieu. Cela veut dire lier sa vie avec la vie d'un autre.
– Lier sa vie ?
– Oui, dit Dieu. Tu es un petit enfant tout seul ; tu vis comme si tu n'avais besoin de personne. Je ne suis rien pour toi. Mais si tu fais alliance avec moi, nous serons heureux ensemble… Tu seras « unique au monde ». Si tu fais alliance avec moi, ta vie sera ensoleillée… Comme le blé mûr rappelle les cheveux dorés, quand tu verras l'amour quelque part, tu te diras : C'est Dieu, et ta vie deviendra la mienne, une vie d'amour.
– Je veux bien, dit l'enfant, mais je n'ai pas beaucoup de temps.
– Les Hommes n'ont plus le temps de regarder, d'écouter longtemps, de s'émerveiller. Ils ont peur de perdre du temps en restant près de quelqu'un pour lui, sans rien dire. Ils n'ont plus le temps de s'aimer. S'il te plaît, fais alliance avec moi !
– Que faut-il faire ? dit l'enfant.
– Il faut se rencontrer, dit Dieu, pour se regarder, pour s'écouter, pour se comprendre, pour se connaître, et nous marcherons ensemble.
– Mais comment se rencontrer ?
– C'est simple, dit Dieu. Il y a la prière : tu me regardes avec ton cœur, et je te regarde, tu m'écoutes dans ton cœur et je t'écoute. Tu me parles de tout ton cœur, et je te parle : tu peux le faire seul ou avec d'autres. Il y a aussi mon Fils Jésus : quand tu entends sa parole, quand tu regardes ses gestes, c'est ma parole, ce sont mes gestes. Dans l'évangile tu peux les découvrir.
Et puis tu sais, je suis partout dans le monde.
Si tu me connais bien, tu me rencontreras en rencontrant les Hommes. Tu me reconnaîtras, car je suis dans le cœur de chacun, surtout avec ceux qui souffrent, dans leur corps et dans leur cœur. Tu me reconnaîtras car tu sais : on ne voit bien qu'avec le cœur. L'essentiel est invisible pour les yeux.
– L'essentiel est invisible pour les yeux, répète l'enfant.
– C'est le temps que tu prendras pour moi
qui fera la richesse de ton alliance.
– C'est le temps que je prendrai pour toi, fait l'enfant.
– Les Hommes ont oublié cette vérité, dit Dieu.
Mais toi tu ne dois pas l'oublier :
tu deviens responsable pour toujours de notre alliance. »

Auteur inconnu,
Inspiré du
Petit Prince d'Antoine de Saint-Exupéry

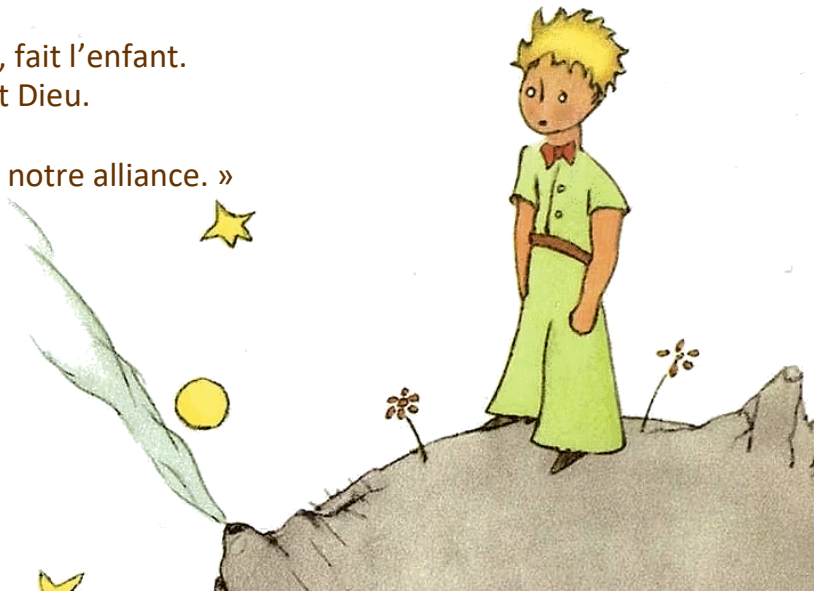

Réunion de mars :

« Plus que jamais, soyons « levain » ! »

Ce 28 mars, nous nous sommes plongés dans l'Étrenne 2023 au départ de cette belle parole de Jésus :

« À quoi pourrai-je comparer le règne de Dieu ?
Il est comparable au levain qu'une femme
a pris et enfoui dans trois mesures de farine,
jusqu'à ce que toute la pâte ait levé. »

Et de l'exhortation de notre Recteur Majeur :

J'invite toute la Famille de Don Bosco et d'une manière particulière les laïcs de cette Famille à répondre de manière créative, collaborative et concrète, dans toute la mesure du possible, à cette humble proposition de l'Étrenne 2023 d'être vraiment ce levain semblable à celui de l'Évangile que réclamait Notre Seigneur Jésus.

Après un temps de méditation et d'échanges autour de ces deux extraits de l'Étrenne, nous nous sommes plus précisément laissé inspirer par quelques phrases-clés relevées dans celle-ci.

- *« **Le levain travaille silencieusement**. »*
- *« Il y a quelque chose de tout à fait spécial qui caractérise le levain. C'est sa capacité à influencer « positivement » la pâte. »*
- *« On en utilise très peu (en parlant du levain), mais ce qui le distingue, c'est qu'il s'agit du seul ingrédient vivant et, comme il est vivant, il a la capacité d'influencer, de conditionner et de transformer toute la pâte. »*
- *« Le levain intégré à la masse du pain a besoin d'un temps approprié pour permettre la fermentation. »*
- *« Le laïc : un chrétien qui « sanctifie le monde de l'intérieur ». »*
- *« Nous ne pouvons pas renvoyer à demain le bien que nous devons faire aujourd'hui ! »*
- *« Vivre pour Dieu » signifie avoir une attitude de recherche de tout ce qui est riche dans l'humanité. Car seul ce qui est pleinement humain est divin. »*
- *« Être UNIS en tant que Famille Salésienne, et toujours avec tant de laïcs de nos présences dans le monde, être unis dans la mission et la formation devient une exigence incontournable de la mission, si nous ne voulons pas demeurer insignifiants. »*

Notre question de départ : laquelle de ces phrases m'interpelle le plus ? En quoi puis-je m'y reconnaitre et/ou y trouver source d'inspiration en tant que coopérateur/trice ?...

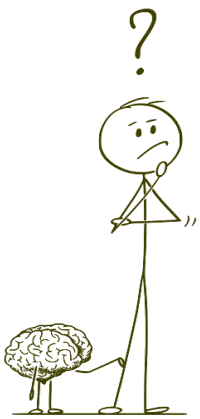

Forts de ce temps d'échanges, nous nous sommes ensuite penchés sur la question de l'avenir de notre association, en utilisant l'outil d'animation n° 1 proposé par le Conseil Provincial. Partant du constat de l'annulation du W-E de Farnières, nous nous sommes donc posé les questions suivantes :

- Ce WE à Farnières est-il important (ou pas) pour moi ? Pourquoi ?
- Ce WE à Farnières est-il important (ou pas) pour notre association ? Pourquoi ?

Nous ne dévoilerons pas ici le fruit de nos cogitations mais attendrons le prochain numéro d'Utopie… En effet, celui-ci envisagera un dossier spécial « Avenir de notre association », regroupant notamment les réflexions et idées de tous les Centres en même temps. Suspens donc… 😉

Réunion d'avril :

« Un arbre qui porte ses fruits… »

Ce 18 avril, après un temps de prière inspirant préparé par Carine, nous avons poursuivi la réflexion sur la question de l'avenir de notre association, en utilisant l'outil d'animation n° 2 proposé par le Conseil Provincial : ***« L'arbre à pourquoi ».***

Pour les mêmes raisons que celles évoquées précédemment, nous ne partagerons pas ici les idées qui ont émergé, mais nous pouvons d'ores et déjà affirmer que cet arbre a porté de beaux et nombreux fruits !

Nous les gardons donc précieusement « au frigo » en attendant les échos des autres Centres… car, comme le dit très justement ce proverbe africain :

« Seul on va plus vite,
ensemble on va plus loin » !

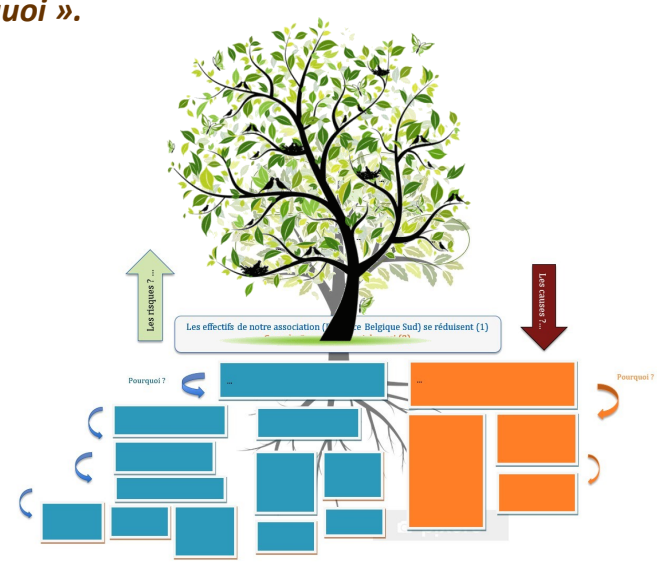

Réunion de mai :

« Saint Françoise de Sales… quel poète ! »

Patience, humilité, douceur, amour et… poésie ! Voilà ce que nous avons (re) découvert de saint François de Sales grâce à Sœur Dominique qui a nous a rendu une petite visite bien sympathique lors de notre rencontre du mois de mai.

Après un échauffement (… mental !) intense via le décryptage de messages codés***, notre animatrice du jour nous a conté la vie de celui qui, presque 300 ans plus tard, allait inspirer l'œuvre de Don Bosco jusqu'à l'appeler « salésienne ». Si la spiritualité de SFS nous était déjà familière, le récit de sa vie nous a par contre permis de mieux saisir la personne qu'il était et de découvrir un aspect de sa personnalité qui nous a littéralement enchantés : sa poésie ! Jugeons-en plutôt à la lecture de cet extrait : ***« L'Église est un jardin diapré de fleurs infinies : il y en a donc de diverses grandeurs, de diverses couleurs, de diverses odeurs et en somme de différentes perfections. Toutes ont leur prix, leur grâce et leur émail et toutes en l'assemblage de leur variété, font une très agréable perfection de beauté.»***

Quelle délicatesse…
Et quelle ouverture d'esprit pour son temps !

Les enseignements de Sœur Dominique ont également mis en évidence la grande force de caractère et l'extrême persévérance qu'avait François de Sales – tout comme Don Bosco d'ailleurs… - nous encourageant par là à poursuivre nos efforts et à ne jamais baisser les bras !

***

(page suivante !)

*** Si le casse-tête de Sr Dominique vous tente, le voici :
quelle est la phrase mystère prononcée par saint François de Sales qui se cache ci-dessous, sachant qu'il fut d'abord avocat… (et donc que « A vaut K ») ? :

« JEKJ FQH QCEKH UJ HYUD FQH VEHSU, GKU ? SECCU HYUD D'UIJ IY VEHJ GKU B'QCEKH ? QKIIY HYUD D'UIJ IY QYCQRBU GKU IQ VEHSU ! »
La réponse dans le prochain Utopie ...

Bon courage !!!

Pour parvenir à écrire quelques mots,
Quelques arpèges de vent,
Un souffle, une prière,
Lâche-là tes pensées, tes doutes, tes ruminations !
Enjambe le parapet de tes tâches inquiètes,
Écoute la musique des fleurs et du silence
Et souviens-toi des arbres
De leurs saisons bouleversées.
Fais confiance à ton pas sur les berges de l'âme,
Accueille la parole,
Ses fruits inattendus,
L'orchestre des oiseaux en tes branches souveraines.
Pactise avec ton corps, ses gestes affranchis,
Laisse couler la vie,
La sève dans tes veines,
Écoute palpiter les rumeurs de ton sang,
Fais confiance aux courants,
Écarte les nuages,
Arpente l'inconnu,
Foule l'herbe encore fraîche.
Tu n'as aucune vérité à dire,
Aucun message à faire passer :
Juste un rythme peut-être,
Une foulée plus ardente
Pour respirer au large.
Tes amis sont là partout dans ta mémoire :
Autant d'astres fidèles
Bergers de ta solitude.
Pars sans te retourner !
Regagne au loin tes sources,
Les sentiers du matin !
Dans la force du soleil,
Je te devine,
Je te suis.

Jean Lavoué
www.enfance des arbres.com

Liège

Ce vendredi **17 février 2023**,

Partage sur « La SAINTETÉ ».

Annie et Franz ne peuvent nous rejoindre.
Annie souffre beaucoup du dos.
Mais ils sont de tout cœur avec nous.

Tout d'abord nous rejoignons nos frères salésiens pour la prière du soir.

« ***La SAINTETÉ n'est pas le privilège de quelques-uns mais la vocation de tous.*** » Pape François.
C'est sur cette belle phrase, avec l'éclairage du père Raymond, que nous avons échangé.

En tant que salésien coopérateur, après Jésus et Marie, c'est vers Don Bosco que nous nous tournons pour le prier et lui faire confiance. Nous prions aussi beaucoup Dominique Savio.
Anne aime aussi prier la petite Thérèse de Lisieux.
Nous savons que Don Bosco avait une affection très forte pour St François de Sales. Tous deux sont des géants de l'amour, de la confiance, de la foi, de la douceur et de la bienveillance.
Dans une homélie sur Don Bosco, Pierre, notre curé disait qu'ils sont aussi les géants de l'optimisme, de l'humour et de la joie. Monique nous fait remarquer que les Saints et Saintes sont très présents dans la liturgie de la messe.

Quelques petits dictons sur les Saints : les saints de glace, à la sainte Luce les jours croissent d'un pas d'une puce, à la chandeleur l'hiver se passe ou prend vigueur, comme on connaît les saints on les honore, il vaut mieux s'adresser à Dieu plutôt qu'aux saints.

Nous terminons par un temps de prière.
Les Pères salésiens nous rejoignent pour partager un moment de convivialité.

Marie-Claire, sc

Vendredi 21 avril 2023

Partage sur « l'Esprit-Saint dans notre VIE. »

C'est pour nous une réunion particulièrement joyeuse puisque nous avons la chance d'accueillir Franz et Louisette Defaut, Salésiens Coopérateurs et membres du Conseil provincial. Grâce à eux, Franz et Anne-Marie Goossens sont aussi parmi nous et nous en sommes très heureux.

Franz et Louisette nous donnent des nouvelles des membres du Conseil provincial. Nous souhaitons bon rétablissement à chacun et à chacune. Ils nous invitent aussi à une réflexion sur l'Association des Salésiens Coopérateurs, sur sa vie présente et future et sur le week-end à Farnières. Nous recevons du matériel pour répondre à des questions sur l'avenir, en faisant jaillir un maximum d'idées. Comme le week-end à Farnières n'a pas pu avoir lieu cette année, les sachets de levain salésien n'ont pas pu être distribués lors de l'envoi, à la clôture du week-end. Ce cadeau symbolique nous est offert et nous sommes invités à réaliser des pâtisseries maison avec ce levain. Franz et Louisette nous disent combien l'idée du levain est importante dans notre mission de Salésien Coopérateur. Le symbole du levain est essentiel et naturel. Nous ne sommes pas la pâte mais par notre présence et notre écoute active, nous pouvons provoquer la petite étincelle, la petite touche, la petite voix qui va faire cheminer et grandir une personne, qui va débloquer une situation difficile ou rendre plus vivant un partage.

Pour notre rencontre, Marie-Claire, Jacques et Monique ont choisi le thème de ***l'Esprit-Saint dans notre VIE***. Ce thème nous a été inspiré par le Père Raymond Rigatti qui nous conseille et nous encourage à invoquer l'Esprit-Saint. Avant toute chose, nous dédions notre rencontre à Jean Thibault qui a véritablement partagé son enthousiasme et œuvré au développement des Salésiens Coopérateurs. Pour notre thème, nous nous sommes servi d'un petit livret : *« Carême pour tous, hors-série n°39, année 2023 »* dans lequel notre Pape François nous dit que l'Esprit-Saint est souvent l'inconnu de notre foi et il nous invite à le laisser agir en nous. Il nous rappelle la parole de Jésus : *« Je vous enverrai l'Esprit-Saint. Il vous enseignera toute chose et vous rappellera tout ce que j'ai dit. »* Le Pape nous invite à *« prier pour que les cœurs s'ouvrent à recevoir l'Esprit-Saint en tous lieux et en tout temps. »*

Dans un climat de respect et de grande confiance, chacun a pu partager ses réflexions et son vécu sur la présence et l'action de l'Esprit-Saint dans sa vie :

R. nous apporte son témoignage de vie, ses réflexions et son souci des plus pauvres, des plus souffrants et démunis. Il a également fait quelques photos de notre groupe pour les a envoyer à Stéphanie et Mélanie qui vont bientôt faire leur promesse, à Paris. Nous nous associons déjà à leur grande joie et les félicitons chaleureusement.
A. se sent inspirée par un appel et s'est sentie très à l'aise, en harmonie complète avec les enfants, à l'école de devoirs.
J. qui nous rejoint pour la première fois, nous partage la naissance de sa vocation de Diacre, née en Italie, lors de séjours en famille.
A.-M. parle de son travail de coordinatrice à Accueil Botanique, de ses relations avec les jeunes de l'internat. Pour elle, il y a clairement des appels et des rencontres extrêmement déterminantes comme sa rencontre avec Jean Thibault qui l'a encouragée à « foncer » et à s'investir avec générosité.
J. témoigne que dans le fond, il ne pense pas souvent à l'Esprit-Saint.
F. n'y croit pas beaucoup.
Tous deux expriment une grande confiance « je reçois quelque chose, si je suis attentif, ouvert à l'inconnu, à la rencontre, si je le désire ardemment. »
M.-C. parle d'une force énorme qui lui a permis de lever un malentendu et d'ouvrir le dialogue entre deux personnes qui lui sont chères. Il lui a fallu beaucoup de courage et ce courage a été bien récompensé par le retour d'une bonne communication entre les personnes et retour de la paix dans la vie familiale.

Nous terminons notre rencontre par un réveil comme suggéré à Pâques, à la Paroisse : *« Christ est ressuscité ! Nous attendons maintenant son Esprit-Saint, comme il l'a promis… Mais réveillons-nous ! Il ne nous l'envoie pas une fois par an à la Pentecôte ! À nous de l'accueillir et d'ouvrir nos cœurs… Chaque jour, à chaque instant… »*

Notre rencontre s'achève par le partage et la dégustation de délicieux cakes réalisés par Marie-Claire.

Monique, sc

« ENCOURAGEONS UNE CULTURE DE L'AVENIR, GARDONS L'ESPRIT SALÉSIEN ! »

Franz Defaut

Ganshoren

Mais qui sommes-nous ?

Le centre de Ganshoren (attaché à l'Internat Don Bosco à Ganshoren) compte 14 participants. Certains sont de la première heure avec Sr Stella et habitent à proximité de l'internat (Nicole, Anne-Marie, Pierre, Jeannine, Mireille ...)

D'autres ont rejoint le groupe au fur et à mesure du temps qui passe et habitent, en général, nettement plus loin : René et Renée qui venaient d'Evere et maintenant de Wavre, Michel et Vinciane d'Ottignies, Jean-François et Laurence de Braine le Château, Isabelle de Denderleeuw, Brigitte de Braine l'Alleud. Dernièrement Yolande nous a rejoint, elle vient de Jette... C'est un groupe à géométrie variable : chacun participe quand il le peut, à ce qu'il peut.

Le centre se réunit environ 1 fois par mois, pour un temps de rencontre et d'échange sur le thème d'année reçu de l'Étrenne annuelle proposée par Recteur Majeur. Pour nous aider, nous choisissons souvent un livre de Père J.-M. Petitclerc pour concrétiser le thème de L'Étrenne. Les rencontres se terminent à la chapelle, pour un petit temps de prière, avec les sœurs disponibles. De plus, pour les coopérateurs qui le veulent et qui le peuvent, il y a toujours moyen de vivre l'esprit salésien à l'internat à la mesure de ses compétences :

- certains tiennent l'accueil et répondent au téléphone ;
- d'autres participent au soutien scolaire individualisé (remédiations en math, en sciences, en néerlandais, préparation au CEB, etc.) ;
- d'autres encore apportent leur aide à l'organisation des moments de fête et de convivialité de l'Internat (fête de St Nicolas, fête du Merci, repas de bienfaisance…).
- Enfin, il y a les participations de notre centre, avec tous les centres à des activités communes : nous pensons au weekend provincial du mois d'avril, à la journée des couleurs salésiennes,
  à la fête de Don Bosco …

Bref, avec Don Bosco nous sommes tous capables…

Tous compétents en prenant appui sur nos talents !

Pour le groupe de Ganshoren
Laurence Vanspeybroeck

« Efforce-toi d'entrer dans le trésor de ton cœur, et tu verras le trésor du ciel [...]. L'échelle de ce Royaume est en toi, cachée dans ton âme. Plonge en toi-même... C'est là que tu trouveras les degrés par lesquels tu pourras t'élever .»

Isaac le Syrien

S'élever, oui, d'une certaine manière, mais surtout se laisser rejoindre... puiser dans les racines de l'essentiel et étendre les bras vers le ciel pour se laisser atteindre par les rayons de Lumière et ainsi laisser danser librement la sève de Vie qui anime l'âme.

Et voici **des nouvelles** du centre de Ganshoren au 21 mars 23...

Nicole, Jeanine et Isabelle se sont retrouvées à l'église Ste Cécile le dimanche de Pâques.

Isabelle et son compagnon Marc continuent l'école des devoirs avec les grands garçons une fois par semaine. Lors d'une réunion entre les membres de l'école des devoirs en avril, ils ont fait la connaissance d'autres bénévoles et ont eu une formation avec Sr Anne-Flore et Sr Valentine, très chouette (vive les jeux !) et intéressante.

Yolande a déménagé chez son compagnon Axel à Jette, c'est une heureuse grand-mère.

Maxime poursuit sa convalescence, il a fait 2 séjours à l'hôpital depuis le 18 février (date de la promesse de Brigitte), mais il va mieux depuis, chouchouté par ses parents. Ceci explique que nous n'avons pas eu l'occasion de nous réunir tous ensemble à Ganshoren. Depuis septembre, Laurence a mis son travail professionnel entre parenthèse, et Jean-François a pris un congé à mi-temps. Malgré cela, ils sont bien occupés !

Anne-Marie et Nicole continuent à rendre un service en tenant l'accueil de l'internat certaines matinées.

Vinciane a repris une activité professionnelle de psychologue à temps partiel à la Houlette. Il s'agit d'une association qui a pour but de développer, penser, pratiquer et promouvoir la psychologie dans une perspective chrétienne. Elle est redevenue étudiante en suivant des cours d'orthopédagogie 2 jours par mois.

Michel est toujours enseignant en math.

René, fidèle au poste, accompagne Paul Donnez dans sa formation coop.

La promesse de Brigitte était un grand moment salésien, festif (entre autres avec ses chants) et revigorant. C'était chouette de revoir « des têtes connues » de notre grande famille Don Bosco.

Laurence – Isabelle et Jean-François

Être féconde
Voilà le désir de l'âme
Fécondité créatrice
Porteuse de Vie
Souffleuse d'Amour
Passeuse de Lumière

S'ouvrir au Ciel
Remercier la Terre
Semer abondamment
Enfanter la fleur
Offrir des ailes au maintenant
Enraciner le devenir

Ensemencer le temps
Cultiver l'arbre qui danse
Contempler le jardin qui chante
Écouter l'enfant intérieur
Respirer la plénitude de l'instant
Savourer la grâce du Silence

Être féconde
Voilà le désir de l'âme
Fécondité aux mille visages
Unificatrice de la Source
Co-créatrice du Royaume
Révélatrice de l'Innommable

Danielle-Marguerite D.

Michel Magon

Le 10 février, nous nous retrouvons comme d'habitude dans les locaux du Centre de Jeunes Don Bosco de Petit-Hornu. Avant de commencer notre rencontre, nous partageons les nouvelles reçues de Brigitte et de Thérèse qui ne peuvent nous rejoindre. C'est Pierre qui anime notre réunion. Après avoir abordé le 6 janvier dernier, l'introduction de l'Étrenne 2023, nous y découvrons ce jour le thème *« **Un Royaume de Dieu qui germe dans notre monde, entre lumières et ombres** »,* au départ de l'Évangile de Mathieu 12, 14-21. Quoi de plus approprié pour entrer en matière que le beau chant de Théo Mertens, *« Dieu prodigue sa tendresse »* !

Ombres…

Dans ce monde, l'homme est responsable de beaucoup de souffrances (guerres, destruction de la planète, non-respect des droits humains). Mais il y a aussi des souffrances lourdes à porter que l'homme n'a pas causées (maladie, handicap, décès d'un enfant). On peut également y ajouter toutes les 'petites' souffrances rencontrées dans le quotidien de nos relations, vécues et/ou suscitées, volontairement ou pas. Il est légitime de chercher à identifier la raison de la souffrance. Vouloir absolument trouver le coupable cause bien souvent des blessures supplémentaires, voire entraîne une culpabilisation personnelle… Qui n'a jamais entendu des propos mal intentionnés du genre *'on récolte toujours ce que l'on a semé'*… Pour certaines personnes, la culpabilité de tous les maux du monde est attribuée à Dieu, le 'tout puissant', puisqu'il 'permet' que la souffrance existe et qu'elle perdure.

Et si, pour faire germer le Royaume de Dieu sur terre,
on décidait de semer autre chose que des paroles arides ?

Royaume de Dieu…

Que se cache-t-il derrière ces paroles si souvent répétées par Jésus dans les Évangiles ? Jésus est venu nous 'dire' le Royaume de Dieu. Il a même fait plus que nous le dire en paroles, il nous l'a démontré en actes à de nombreuses reprises. Royaume de Dieu, Royaume des Cieux… Jésus nous a montré quel chemin emprunter pour faire vivre sur terre le royaume de son Père. Il nous a dit aussi *« quand vous priez, dites notre Père »*. Notre fraternité avec Jésus est clairement définie. Avec la part d'humanité qui est la sienne, c'est comme un frère que Jésus invite chacun.e d'entre-nous à agir selon son exemple. Ce faisant, il nous partage le royaume de son Père et le met à notre portée. Qu'il soit laïc ou consacré, de fait, l'homme y est inclus et c'est fraternellement qu'il est appelé à y travailler à sa construction.

Et si nous agissions comme Jésus
pour faire de ce Royaume le nôtre ?

Lumières… à l'image de Jésus

Avec nos différences, mais sans hiérarchie et humblement, soyons des semeurs de paix. Aidons ceux et celles qui souffrent à s'en sortir, à rebondir. Ne jugeons pas les autres. Prenons soin des autres. Soyons 'levain' dans nos relations, veillons à y faire naître la vie plutôt que la mort. Faisons le premier pas. Rendre les autres heureux nous rendra aussi heureux. Soyons aussi 'pâte' car nous devons aussi nous transformer pour transformer l'humanité. Restons conscients de nos limites. Appliquons-nous juste à bien faire les petites choses du quotidien. Dieu nous aime et nous invite à nous aimer les uns les autres.

Un beau programme pour construire le monde nouveau
dans lequel Jésus est venu nous appeler.

Laurent Szekely, dans l'impossibilité de nous rejoindre, suit depuis longtemps notre Centre local par le biais de la lecture des comptes rendus de nos rencontres. Il nous partage sa réflexion personnelle sur le Royaume de Dieu. Merci, Laurent, pour ta lecture fidèle et ton soutien fraternel. Louisette

| Rendez-vous à **la page 24** pour lire sa réflexion

Le 28 avril

Nous mettons **en mode 'pause'** nos échanges sur l'Étrenne 2023 pour entamer la réflexion proposée par notre Conseil Provincial sur **« L'avenir de notre Province ».**

En guise d'introduction à la réflexion nous formulons trois constats d'ordre général :

- de plus en plus, de nos jours l'engagement est avant tout lié au fait qu'il puisse apporter en retour quelque chose à la personne, et non à celui de se mettre au service d'une association ou d'une mission. Ce constat se vérifie également au niveau de l'association des SSCC ;

- il apparaît difficile, dans certaines circonstances, de pouvoir faire le lien entre le travail sur le terrain et la salésianité, et ce même dans une œuvre salésienne ;

- il est nécessaire de se poser, et de se reposer la question du sens de l'engagement des SSCC.

À l'aide de ***« l'arbre à pourquoi(s) »,*** nous entamons l'exploration des effets et la recherche des causes-racines du fait que « Les effectifs de notre Province diminuent, ceux de notre CP aussi… »

Avec la contrainte « une idée exprimée par post-it »,
nous voyons notre arbre se colorer de feuilles (jaunes…)
accrochées aux branches et aux racines !

Notre productivité nous impressionne…
toutefois nous ne pourrons pas vous la partager tant que la réflexion
ne sera pas finalisée par tous les centres locaux et analysée
par les membres du Conseil Provincial
durant leur W-E de ressourcement annuel à Farnières
en septembre prochain - Patience donc…

Nous sommes certains qu'elle portera de beaux fruits
qui muriront à l'automne prochain.

Le 9 juin, nous commençons notre rencontre par la lecture de la prière que Danièle nous propose : *« Tu es le Seigneur des vacances… »*.

Nous étions sensés poursuivre la réflexion sur l'avenir de notre Province et faire émerger de potentielles solutions. Oui, 'étions', car vous avez dû vous en rendre compte si vous nous lisez, **nous sommes de grands bavards**… et nous avons vite dévié sur un échange d'ordre plus général. Toutefois en lien avec le même constat que celui qui nous touche, à savoir que *« Les effectifs se réduisent aussi dans d'autres branches de la Famille Salésienne, SDB, FMA, … ».*

Certes, le dire ne résout en rien les difficultés que nous rencontrons, mais le reconnaître a élargi notre questionnement et nous a amenés à formuler le postulat de la question du sens d'un engagement, vécu sur la durée, dans un contexte religieux. Le Salésien Coopérateur qui a prononcé sa promesse y trouve donc bien sa place. Tout un programme dont nous avons à peine esquissé le contour…

Nous nous sommes donc quittés avec un 'devoir', comme en reçoivent les élèves quand ils n'ont pas suffisamment bien travaillé. Chacun.e fera parvenir le fruit de sa réflexion avant le 30 juin à Louisette qui se chargera d'en synthétiser le contenu.

Et pour clôturer notre réunion et l'année… nous avons partagé un petit apéro surprise avant de nous souhaiter ***« Bonnes vacances »*** !!!

Louisette, sc

Tu es le Seigneur des Vacances

Tu es le Seigneur des vacances,
pas seulement des vacances scolaires ou des congés payés !
Non ! Le Seigneur de la vacance, du vide.
Nous, nous aimons les vacances
pour faire le plein d'énergie, de santé et de bonne humeur.
Nous disons que la vie quotidienne nous épuise, nous vide.
En fait, notre cœur n'est pas souvent vacant pour être à ton écoute.
Le travail, les soucis, les détresses y sont des locataires encombrants
Que nous ne pouvons ou nous ne voulons pas chasser.
Pour emménager dans notre cœur, tu voudrais bien, Seigneur,
Qu'il y ait un peu de place, un peu de vide.
Si nous te faisons un peu de place, c'est dans un recoin d'une vie encombrée.
Toi, Seigneur, qui attends la moindre vacance
pour t'installer aux cœurs des Hommes,
Aide-nous à rentrer en vacance,
Sois le Seigneur de l'éternel été,
Donne-nous la plénitude de la tendresse,
La liberté de ceux qui courent annoncer à tous vents
Que tu es venu habiter chez eux, leur apportant la joie.

Auteur anonyme

Extrait de l'Étrenne 2023

« Un Royaume de Dieu qui germe dans notre monde, entre lumières et ombres »

Au départ de
l'Évangile de Matthieu 12, 14-21

Commentaire de Laurent Szekely,
Centre Michel Magon

« Un monde entre lumière & ombre » :

Comme de fait, c'est ainsi que l'on pourrait symboliser, caractériser le monde de Jésus, celui de Don Bosco et, in fine, le nôtre ; car, dans cette existence terrestre que nous expérimentons quotidiennement, force est de constater que joies et épreuves se fréquentent, que peine et espérance se côtoient, et, de manière plus globale, que les contraires se posent dos-à-dos, se succèdent inévitablement ; il ne faudrait pas succomber à la tentation de croire que Don Bosco a eu « facile » de vivre son charisme à son époque ; en se penchant quelque peu sur la moindre biographie, son parcours existentiel se révèle être truffé d'épreuves en tous genres, d'arcanes multiples et variées, de malchances en tous genres… Le disciple ressemble ainsi au maître nazaréen qui se retrouve ici plongé dans une logique de mort qu'il va, a posteriori, transcender… mais c'est « une autre histoire »… Nous n'y sommes pas encore ; pour l'heure, la violence humaine est au rendez-vous comme elle l'a été à moulte reprises dans la vie de Don Bosco comme dans la nôtre, probablement…

> *« Une fois sortis, les pharisiens se réunirent en conseil contre Jésus pour voir comment le faire périr. Jésus, l'ayant appris, se retira de là ; beaucoup de gens le suivirent,* ***et il les guérit tous.*** *»*

À la violence humaine, la réponse de Jésus n'est autre que la disponibilité, et, de surcroit, une générosité indicible, humainement impensable : il guérit ! Très certainement le physique mais davantage encore la souffrance profondément dissimulée au tréfond de l'être, les frustrations accumulées au fil des jours, la détresse proliférant au gré des circonstances menaçantes, l'incertitude, la fragilisation exponentielle ; il vient désobstruer la source de vie qui est en chacun et qui empêche d'être effectivement heureux de vivre. Don Bosco ne fera rien d'autre, me semble-t-il, que d'entrapercevoir en tout un chacun cette potentialité d'accéder au bonheur dissimulée sous de nombreuses strates de violence existentielle qui défigure l'humain et le propulse dans une logique de mort où il ne croit plus en lui, en l'autre, en Dieu… Par l'entremise de Don Bosco, Dieu lui-même nous invite, me semble-t-il, à proposer à nos contemporains un processus de désensablement de nos sources intérieures afin de savourer davantage la vie dans son essence profonde au-delà de toute superficialité, de tout pessimisme…

« Mais il leur défendit vivement de parler de lui. »

Cette attitude peut nous paraître étrange tandis que nous sommes plongés dans une culture de la croissance personnelle, du développement « à tout va » des compétences individuelles, de la concurrence et de la compétitivité continue ; Jésus, quant à lui, n'agit pas pour lui-même, pour sa « gloriole » personnelle, en tant qu'individu humain ; il signifie Dieu ; il est Dieu-fait-homme et c'est de cela dont il vient nous parler : au-delà de l'image qu'il donne, d'un homme inspiré, d'un

sage, certains, agnostiques, diraient « d'un philosophe », il vient nous dire que Dieu partage notre quotidien, qu'Il nous aime par-dessus tout, inconditionnellement, qu'Il nous dit que rien n'est jamais perdu ; que, malgré les circonstances souvent trompeuses, la vie et qui plus est, son amour est plus fort que tout ; qu'en tout un chacun, il y a, justement, cette réverbération de son Amour inconditionnel et qu'il nous appartient de laisser celui-ci s'exprimer davantage dans notre quotidien le plus ordinaire ; qu'Il est prêt à nous aider dans la réalisation de cette tâche, si, du moins, nous acceptons de le laisser nous aider, de nous laisser guérir… en profondeur… Don Bosco, me semble-t-il, a fait écho à ces convictions de Dieu…

« Ainsi devait s'accomplir la parole prononcée par le prophète Isaïe :
*Voici mon serviteur que **j'ai choisi**,*
*Mon bien-aimé en qui je trouve **mon bonheur**. »*

Serviteur : voilà un mot qui, dans notre culture, est particulièrement connoté négativement alors que, pourtant, nombre de fois nous expérimentons l'asservissement (aux normes sociales, aux jeux de pouvoirs aveugles, etc.) ; mais être au service les uns des autres devient, aux yeux de Dieu, le vecteur par lequel nous pourrons effectivement, concrètement, signifier l'amour inconditionnel de Dieu à l'instar de Jésus ayant abondamment inspiré Don Bosco et tant de salésiens…

Un autre aspect m'interpelle : C'est effectivement le Seigneur qui a l'initiative de cette « mise au service » : **il choisit** ; la logique classique de l'investissement, de l'engagement est donc inversée par ce geste de confiance de Dieu à l'égard de celui qu'il choisit ; Dieu connait l'humain mieux que quiconque ; il sait que, sous cette « lasagne » de frustrations, de désespérances, de découragés en tous genres et j'en passe, il y a effectivement une source qui ne demande qu'à s'exprimer, qu'à être partagée avec les hommes et les femmes, nos frères en humanité, rencontrés dans le quotidien le plus ordinaire… Cette source, c'est son amour à Lui, premier, principiel, régénérateur qui peut redonner, joie, bonheur, espérance à tout un chacun s'il est partagé, diffusé, multiplié au fil des circonstances… Le bonheur, le vrai, consistant, solide, durable est alors accessible…

Même si ces versets sont attribués à Dieu-Père parlant de Dieu-Fils, Dieu-fait-Homme, Il n'a de cesse de nous les adresser aussi car nous sommes ses enfants et qu'Il nous aime quelles que soient nos parcours chaotiques, nos égarements, les illusions auxquelles nous croyons potentiellement ; Il reste là, à nos côtés, disponible, attentif, à notre service ; c'est alors que notre service peut devenir le modeste reflet du sien…

« Je ferai reposer sur lui mon esprit,
*Aux nations il fera connaître **le jugement**.*
Il ne cherchera pas querelle, il ne criera pas,
On n'entendra pas sa voix sur les places publiques.
Il n'écrasera pas le roseau froissé,
Il n'éteindra pas la mèche qui faiblit,
Jusqu'à ce qu'il ait fait triompher le jugement. »

Mais comment réverbérer l'amour de Dieu puisque celui-ci semble si parfait, si inconditionnel, si perpétuel alors que le nôtre est entaché d'égoïsme, d'individualisme et bien d'autres éléments stricto sensu humains ? Don Bosco nous répond à cette question : vivre journalièrement, l'amorevolezza, cette douce affection qui vient de Dieu Lui-même et ce, à la moindre occasion ; par ce que nous risquons de considérer comme étant « des petits gestes » qui, pourtant, sont essentiels pour faire avancer l'humanité sur le

chemin du bonheur ; les versets ci-dessus nous les décrivent : ne pas se quereller, ne pas hausser la voix et tenter de s'imposer à tout prix, ne pas se gonfler d'orgueil et s'octroyer le monopole de la vérité absolue, prendre emphatiquement en considération la fragilité d'autrui et la nôtre car c'est paradoxalement en celle-ci que Dieu se manifeste ; ne pas réduire autrui à ce qu'il montre, à son langage non-verbal car, en profondeur, tout un chacun est doté de capacité à aimer à la suite de Dieu…

Un mot peut sembler en porte à faux avec ces considérations ; c'est le terme ***« Jugement »*** repris deux fois en quelques versets ; que faut-il entendre par là ? Je me suis interrogé à ce propos et j'ai opté pour substituer à cette question une autre, à savoir : « sur base de quel critère, de quelle grille de lecture s'élaborera le jugement en question ? » La réponse n'a pas trainé : le critère sur lequel Dieu établira son jugement (mais de quoi ? de qui ?) c'est justement son amour inconditionnel faisant ainsi exploser littéralement nos représentations trop humaines d'un jugement moraliste, sanctionnant, cataloguant autrui car Dieu nous veut libre et aspire à nous faciliter l'accès à la liberté… La vraie.

« Les nations mettront en son nom leur espérance. » Telle est notre espérance…

Il y a tant de choses à faire

Cherchez le royaume de Dieu et sa justice, et toutes les choses dont vous avez besoin vous seront données par-dessus (Mt 6,33).

Cherchez-Le en votre âme, comme en Sa demeure agréable ; c'est le fond où les serviteurs qui tâchent de mettre toutes les vertus en pratique les établissent. Il faut la vie intérieure ; il faut tendre là ; si on y manque, on manque à tout. Cherchons à nous rendre intérieurs. Cherchons la gloire de Dieu, cherchons le règne de Jésus-Christ.

Mais vous me direz: Il y a tant de choses à faire, tant d'offices à la maison, tant d'emplois à la ville, aux champs ; du travail partout ; faut-il donc laisser tout là pour ne penser qu'à Dieu ?

Non, mais il faut sanctifier ces occupations en y cherchant Dieu, et les faire pour L'y trouver, plutôt que pour les avoir faites.

Saint Vincent de Paul,
Entretiens spirituels à ses missionnaires (extrait)

À pas d'amis, ils faisaient route avec nous…

Père Joseph TOUSSAINT
14 décembre 1932 – 16 mai 2023

Quand nous pensons à toi
Père Joseph,
c'est un sentiment de gratitude
qui monte dans nos cœurs.
Merci Père Joseph pour nous avoir
entraînés sur les pas de Marie
au service des malades à Lourdes
avec toute cette jeunesse durant tant d'années.
Nous avons grandi durant ces camps service.
Nous y avons connu une part de la joie du ciel.
Autour de toi, tous ceux que tu as poussés
sur ces chemins de service,
Viennent te remercier et te dire À-Dieu.
Cher Père Joseph,
de là-haut, veille sur chacun de nous,
sur ta Communauté Salésienne,
et sur les jeunes de notre temps…
Nous avons encore besoin de toi !

Pierre et Adela Beausart-Diaz Borreguero, SC

Pourquoi nous fatiguons-nous à poursuivre Dieu comme s'il était extérieur à nous ?
Il est en nous, en chacun de nous. C'est là qu'il nous donne rendez-vous, qu'il nous attend, c'est là qu'il se fera trouver quand il le jugera bon.

Père Joseph Toussaint

Que de kilomètres parcourus pour rencontrer, écouter, partager, célébrer… Que d'intentions de prières confiées…

Tu savais que la route de Dieu, passe par celle des Hommes et aux grands éclats, c'est souvent le silence et l'humble distance que tu préférais…

Toujours discret mais le sourire persistant, tu as accompagné nos premiers pas salésiens à Quiévrain. Nos chemins se sont séparés mais nous sommes restés connectés… Fidèle abonné au Mot du jour, l'échange régulier de quelques mots, nous unissait par de là les frontières et aujourd'hui encore je garde au cœur leur écho : « offre et prie, restons unis.»

Merci Jean,

Franz Defaut, sc

Père Jean BRUI
8 décembre 1938 – 8 mai 2023

« Fais cadeau de ton sourire au lieu de le mettre
dans le coffre-fort de ton quant-à-soi.
Le sourire a besoin de s'épanouir à l'air libre
jusqu'à emplir le regard des autres.
Il se flétrit si on ne l'offre pas le plus souvent possible
comme un bouquet frais et parfumé. »

François Garagnon,
extrait de "Jade et les clins-Dieu de M. Saint Esprit "

Après l'annulation de notre W-E et le travail de réflexion que nous avons initié au niveau des Centres et auquel nous avons également associé les coopérateurs et amis éloignés et/ou isolés, nous vous invitons à...

prendre un grand bol d'R… à Farnières

RETROUVAILLES, REPRISE, RÉNOVATION, RELANCE

Récolte et Partage

Farnières le 14 octobre 2023

[*voir invitation à la page 4*]